# JUNIORII NOŞTRI APLAUDAŢI LA IZMIT ŞI SAKARYA

## *Astăzi — la Bursa — meciul-revanşă cu reprezentativa Turciei*

**BURSA, 17 (prin telefon, de la trimisul nostru).**

Din cele trei jocuri ale turneului său de pregătire din Turcia, lotul nostru naţional de juniori a susţinut două. Marţi după-amiază a întîlnit, la Izmit, formaţia locală Kacaelispor, echipă clasată pe locul 8 în campionatul diviziei secunde. A fost un joc frumos, rapid, cu faze ingenios concepute la mijlocul terenului şi finalizate cu şuturi puternice. În apărare echipa noastră a apărut cu un cvartet inedit de fundaşi (Cotigă, Negruţiu, Lucuţă, Hurloi), datorită faptului că atît Naghi cît şi Chivu au fost uşor accidentaţi. Cu toate acestea defensiva juniorilor noştri şi-a făcut datoria, nelăsîndu-i pe rapizii atacanţi turci să se apropie de poarta lui Ciurea, obligîndu-i să şuteze numai de la distanţă. O singură dată, însă, nu şi-au sincronizat mişcările, şi aceasta în min. 60, cînd la un şut cu boltă a lui Fehmi, Negruţiu şi Ciurea s-au invitat reciproc şi n-au reuşit să respingă de pe linia porţii o minge destul de uşoară. Ca şi în alte meciuri, atacul s-a dovedit din nou incapabil să materializeze ocazii dintre cele mai favorabile.

Victoria aceasta a obţinut-o însă joi, la Sakarya, al doilea popas al lotului pe traseul turneului. Pe o vreme foarte frumoasă, cu un soare cald, ca la noi în luna mai, reprezentativa noastră de juniori a întîlnit selecţionata similară a ţării gazdă. Juniorii turci au dorit victoria şi au făcut totul pentru a se revanşa după înfrîngerea suferită cu doi ani în urmă la Bolu, cînd formaţia antrenată de prof. C. Ardeleanu a cîştigat cu 2—1 în cadrul preliminariilor turneului U.E.F.A. Gazdele au atacat, în acest meci, în trombă din primul minut, apropiindu-se periculos de cîteva ori de poarta lui Ciurea pe care numai bara l-a salvat în min. 3. Apoi, însă, încet-încet, Chivu, Negruţiu, Lucuţă şi Cotigă, ajutaţi de cei trei mijlocaşi au reuşit să mute jocul într-o zonă neutră, undeva, la mijlocul terenului. În acest meci toată echipa a luptat exemplar pentru fiecare minge, impresionînd printr-o foarte bună organizare a jocului, şi cîteva execuţii tehnice aplaudate de cei aproape 7 000 de spectatori. Cu un minut înainte de sfîrşitul primei reprize, la o deschidere precisă în adîncime a lui Cotigă, Iuga a ţîşnit impetuos şi după o cursă de vreo 15 metri şi două driblinguri spectaculoase a centrat ca la carte, paralel cu poarta: venit în viteză, Şumulanschi a reluat imparabil în plasa porţii adverse. Şi după pauză tot echipa noastră a controlat mai mult jocul, Lucuţă evoluînd excelent pe postul de libero, Chivu, Cotigă, Negruţiu şi mijlocaşii Iuga, Hurloi şi Munteanu desfăşurînd tot timpul un mare travaliu. Atacul, însă, a rămas din nou dator cu toate că în această partidă a jucat mult mai bine decît la Izmit. Echipa noastră ar fi putut să mai înscrie uşor alte două goluri prin Iuga (min. 61 şut peste bară din apropiere) şi Şumulanschi (min. 70 preluare în portar de la 6 m). Îmbucurător este, totuşi, faptul că atacanţii au căutat cu mai multă insistenţă golul, luptînd cu ambiţie pentru fiecare balon.

Rămîne de văzut dacă şi în cel de-al doilea meci tot cu naţionala de juniori a Turciei care se dispută duminică (n.r. azi) la Bursa, echipa noastră va reuşi mai mult decît la Sakarya unde, ca şi la Izmit, a lăsat o impresie foarte bună. În partida de joi, lotul nostru a folosit următoarea formaţie: Ciurea — Cotigă, Negruţiu, Lucuţă, Chivu — Munteanu, Iuga, Hurloi — Băcescu (min. 73 Dragu), Răducanu, Şumulanschi.

Laurenţiu DUMITRESCU

# fotbal

# ANTRENORUL NICOLAE DUMITRESCU CONSILIER AL... RAPIDULUI!

...Anul trecut, pe vremea asta, în prag de primăvară, U.T.A. se pregătea pentru „dubla" cu Tottenham, puternic reprezentant al fotbalului englez. Acum, în aceeaşi situaţie se află Rapidul...

— Dacă acum antrenorul Nicolae Dumitrescu ar trebui să întîlnească o echipă engleză, cum ar fi pregătit această partidă?...

— Aş fi început pregătirile mai devreme. Anul trecut am făcut o greşeală care ne-a costat. Dacă începeam pregătirile cu două săptămîni mai devreme, sînt convins că am fi reuşit să învingem pe Tottenham la Arad. Şi dacă am fi cîştigat la Arad!... Vă amintiţi, doar, că la Londra am făcut un meci nul. Dar nu am început pregătirile mai devreme, şi nici nu am avut un program de jocuri care să ne permită echilibrarea handicapului dintre fotbalul englez şi cel românesc, fie şi numai din punct de vedere al calendarului competiţional.

— Acum se află într-o situaţie similară echipa Rapid. Consideraţi că formaţia giuleşteană a pregătit mai bine confruntarea cu un alt redutabil team insular?...

— Rapidul trebuie să înveţe cît mai mult din experienţa noastră. Era — zic — necesar să se fi asigurat echipei un turneu din 3—4 jocuri cu adversari apropiaţi de talia lui Leeds, ultimul din aceste meciuri, atît de utile, urmînd să se dispute cu zece zile înaintea primei întîlniri cu Leeds, care e în plin campionat. Sigur, prin sacrificiul fiecărui jucător, Rapidul poate contracara handicapul teoretic din start. Mai ales că echipa giuleşteană are, totuşi, avantajul de a juca prima partidă la Leeds.

— Vă referiţi, cumva, la faptul că U.T.A. a eliminat pe vestita Feyenoord, pe atunci proaspăt cîştigătoare a Cupei Intercontinentale, jucînd prima partidă la Rotterdam?

— M-aş putea referi, dacă vreţi, şi la acest lucru, Leeds fiind şi ea la urma urmei o echipă plină de trofee. Dar mai trebuie să ne gîndim şi că echipa engleză se află în plin campionat, după aproape 30 de etape, aşa încît nu-i neapărat numai avantajată. E şi acesta un lucru cu două tăişuri: avantajul că e în formă superioară Rapidului, care abia începe un nou sezon dar şi dezavantajul că poate fi o echipă obosită de durul campionat englez. Eu, în locul rapidiştilor, m-aş gîndi şi la acest aspect.

— Dacă aţi fi, să zicem, antrenorul Rapidului, cum aţi aborda această partidă?

— E foarte greu să răspund! Ar trebui, în primul rînd, să cunosc stadiul de pregătire al echipei şi particularităţile — la amănunt — ale fiecărui jucător. Aşa că...

— Şi dacă, totuşi, aţi fi, acum, antrenorul Rapidului?...

— Aş căuta să realizez la Leeds un rezultat cît mai onorabil. Dar asta nu apărîndu-mă cu orice preţ. Apărîndu-te cu toţi jucătorii, mergi la înfrîngere sigură în faţa unei formaţii engleze care te macină pur şi simplu. Eu am o marotă: eviţi golul nu prin masare în propriul careu ci prin îndepărtarea obiectului care duce la înscrierea unui gol, prin îndepărtarea mingii. Şi pentru acest lucru aş menţine permanent trei atacanţi în terenul advers. Pentru aceşti trei „oameni pericol", ca reflex de apărare, defensiva lui Leeds, care joacă, totuşi, acasă, va menţine trei, dacă nu patru apărători pentru securitate şi evitarea oricărei surprize. Şi, aşa, reuşeşti să-i reduci colosala sa forţă de atac. Dacă prin absurd acum aş fi antrenorul Rapidului aş miza şi pe cartea morală. Pentru că în faţa lui Leeds nu ai ce pierde, toată lumea ştie că e o echipă mare, ştie poate şi ea... Iar o eliminare a ei ar ridica cota Rapidului fantastic. De aceea jucătorii giuleşteni trebuie să facă totul pentru un rezultat foarte bun. Un rezultat bun nu-i imposibil! Pentru că, să nu uităm că în meciul pe care Bazil Marian l-a urmărit la Leicester, team-ul lui Don Revie a pierdut cu 2—0, surprins de pasele lungi ale adversarului. Şi să nu uităm că, nu de mult, U.T.A. elimina pe Feyenoord, cînd avea la bursa şanselor exact cota pe care o are Rapidul astăzi. Bazil Marian şi jucătorii săi trebuie să creadă că pot produce cea mai mare surpriză a sferturilor de finală a Cupei Cupelor.

...În fond, Rapidul nu trebuie să uite că anul trecut, în primăvară, în partida de la Londra dintre Tottenham şi U.T.A. s-a consemnat o nesperată remiză!...

Mircea M. IONESCU

### ÎN CONCURSUL DE ÎNOT DE LA BRĂILA

# *TREI NOI RECORDURI NAŢIONALE*

**BRĂILA, 17 (prin telefon, de la trimisul nostru)** În piscina bătrînului oraş dunărean au început sîmbătă seara întrecerile din cadrul concursului de selecţie a celor mai buni înotători din ţară. Dat fiind numărul mic de participanţi, în majoritatea curselor am asistat doar la dispute individuale cu... cronometrele.

Am înregistrat şi cîteva performanţe notabile pentru actualul stagiu de pregătire a sportivilor. Cea mai valoroasă dintre acestea o constituie noul record naţional realizat de reşiţeanul **Dietmar Wetterneck** în proba de 200 m mixt. Cu două săptămîni înainte el corectase recordul probei în bazin scurt înregistrînd 2:14,6. De această dată, recordmanul ţării a mai „smuls" încă o secundă şi o zecime cifrei anterioare, obţinînd 2:13,5.

În lăudabil progres brasistul bucureştean **Octavian Resler** care a corectat una din cele mai vechi performanţe optime, fiind cronometrat la 100 m bras cu timpul de 60,0 care corectează cu două zecimi anteriorul record ce aparţinea, din 1968, lui A. Şoptereanu. De subliniat şi rezultatele obţinute de **Eugen Almer** la 400 m liber, **Marian Slavic** la 100 m liber şi **Ion Miclăuş** la 100 m delfin.

REZULTATE TEHNICE: **400 m liber (b)**: 1. Eugen Almer 4:10,6; **100 m spate (f)**: 1. Lavinia Donea 1:12,9, 2. Eugenia Cristu 1:13,7; **100 m liber (b)**: 1. Marian Slavic 53,8, 2. Csaba Kokoy 55,3, 3. Adrian Adam 56,9; **100 m liber (f)**: 1. Gyöngy Sovago 64,9, 2. Cătălina Pănulescu 66,3; **100 m spate (b)**: 1. Gheorghe Lupu 62,4, 2. Doru Gropşan 63,5; **100 m. bras (b)**: 1. Octavian Resler 68,0 — **nou record naţional**, 2. Eugen Schempel 70,7, 3. Luis Şoptereanu 71,0; **100 m bras (f)**: Anca Georgescu 1:20,5, **100 m delfin (b)**: Ion Miclăuş 60,2 — **nou record naţional**; **100 m delfin (f)**: Anca Groza 65,8; **200 m mixt (b)**: Dietmar Wetterneck 2:13,5 — **nou record naţional.**

Adrian VASILIU

# MECIURI AMICALE... PREGĂTIRI... TURNEE...

### STEAUA — SELECŢIONATA TEHERANULUI 0—0

Sîmbătă, la Teheran, Steaua a susţinut primul joc al turneului din Iran, jucînd în compania selecţionatei oraşului, în faţa a 25 000 de spectatori. La capătul a 90 de minute de joc echilibrat, s-a consemnat un rezultat de egalitate: 0—0. Steaua a aliniat formaţia: Haidu — Cristache, Smarandache, Negrea, Hălmăgeanu — Vigu, Dumitriu IV — Vlad (Năstase), Tătaru, Voinea (Ştefănescu), Aelenei.

Bucureştenii urmează să mai susţină două-trei jocuri, printre care cel cu selecţionata de tineret a Iranului şi revanşa partidei de ieri.

### MUREŞUL DEVA — UJPESTI DOZSA 0—2 (0—1)

**DEVA (prin telefon, de la corespondentul nostru).** Peste 6 000 de spectatori au asistat la partida internaţională de fotbal dintre divizionara C, **Mureşul Deva,** lidera seriei a VIII-a şi neînvinsă în tur, şi cunoscuta echipă **Ujpesti Dozsa Budapesta,** una dintre cele mai bine cotate formaţii din campionatul Ungariei. Jocul a fost frumos, viu disputat, cu multe faze de poartă şi s-a încheiat cu victoria oaspeţilor. Ambele goluri au fost marcate cu capul de către Horvath (min. 25) şi Bene (min. 80). A arbitrat foarte bine G. Popovici (Bucureşti). Dozsa joacă azi, dimineaţa, la Oradea cu F. C. Bihor.

N. STANCIU

### F.C. ARGEŞ — DINAMO BUCUREŞTI 0—0

**PITEŞTI, 17 (prin telefon).** Amicalul desfăşurat pe terenul de zgură al stadionului 1 Mai din Piteşti, a oferit celor cîteva sute de spectatori, un joc plăcut cu multe faze frumoase. Atît piteştenii cît şi bucureştenii, au făcut risipă de energie, au acţionat în viteză, au combinat mult la mijlocul terenului, dar n-au reuşit să fructifice nici una din ocaziile ce şi le-au creat. A arbitrat bine I. Constantin (Piteşti).

**F. C. ARGEŞ:** Stan (min. 53 Ariciu) — Pigulea (min. 68 Ciolan), Olteanu (min. 46 Barbu), Vlad, Ivan — M. Popescu (min. 81 Cîrstea), Musteţea — Radu, Casai, Roşu, Jercan.

**DINAMO:** Constantinescu (min. 46 Cavai) — Cosma, Sătmăreanu II, S. Gabriel — Cheran (min. 27 Gungiu) — Moldovan (min. 27 Cheran), R. Nunweiller, Custof — Sălceanu, D. Popescu, Fl. Dumitrescu. În deschidere, echipele de tineret rezerve ale celor două cluburi au terminat la egalitate: 2—2 (2—0).

# PROIECTE ALE F.R.F. ÎN VEDEREA ÎMBUNĂTĂŢIRII ACTIVITĂŢII DIVIZIONARELOR B

După cum se ştie, la începutul acestei săptămîni pe agenda de lucru a F.R.F. s-a înscris şi şedinţa cu preşedinţii secţiilor de fotbal ai echipelor de Divizia B. Printre altele, vice-preşedintele federaţiei, **Ion Balaş,** a adus la cunoştinţă intenţiile care stau în atenţia forului de specialitate şi care vor intra în vigoare odată cu ediţia viitoare a campionatului — după legiferarea lor la plenara din luna martie, a Comitetului federal.

**SISTEMUL COMPETIŢIONAL.** Se preconizează mărirea numărului echipelor de la 16 (în prezent), la 18 în fiecare serie în scopul revitalizării competiţiei datorită numărului sporit de jocuri şi scurtarea perioadelor de inactivitate ceea ce va duce implicit şi la creşterea ei valorică. O altă propunere făcută de mulţi conducători de cluburi şi care se află mai de mult în atenţia federaţiei, se referă la disputarea jocurilor echipelor de juniori odată cu ale primei echipe, eventual în deschidere. O asemenea programare ar veni în sprijinul cluburilor, care în viitor ar fi scutite de unele cheltuieli suplimentare. De asemenea, în vederea întineririi loturilor echipelor de Divizia B, fiecare formaţie nu va putea să folosească în jocurile de campionat decît maximum cinci jucători, care depăşesc vîrsta de 25 ani.

**LATURA DISCIPLINARĂ.** Federaţia va urmări cu toată atenţia modul în care secţiile vor lua cele mai drastice măsuri împotriva acelor jucători care se fac vinovaţi de abateri. Fiecare conducător, fiecare membru al secţiei va trebui să contribuie la revizuirea regulamentului disciplinar, să se dispenseze de acele elemente care practică jocul dur, sînt indolente în pregătire sau duc o viaţă dezordonată. Totodată, secţiile trebuie să aibă o deosebită preocupare în privinţa calificării profesionale a jucătorilor. Fiecare jucător va trebui să aibă o mai strînsă legătură cu locul de muncă.

**REGULAMENTUL DE TRANSFERĂRI.** În acest domeniu, mai mulţi preşedinţi de secţii au cerut suprimarea articolului 28, care prevede că dacă clubul nu respectă obligaţiile asumate, jucătorul (fără acordul secţiei) îşi poate cere transferarea la altă echipă, de categorie inferioară, dobîndind drept de joc imediat fie că a participat sau nu la vreun joc de campionat. Această prevedere a regulamentului s-a dovedit a fi o „portiţă" a echipelor mici, care astfel au posibilitatea să legitimeze cu uşurinţă jucători proveniţi de la formaţii de categorie superioară. Federaţia a considerat ca întemeiată afirmaţia şi în consecinţă, va proceda la excluderea articolului 28 din regulament. Totodată, va trece la unele modificări, cu clauză precisă, pentru înlesnirea echipelor clasate pe primele patru locuri în clasament realizarea unor transferări. Acestea ar urma să obţină dreptul de legitimare a doi jucători, fără dezlegare, dar prin contracte directe, principiale, între echipele respective.

# ZIG-ZAG fotbalistic

### DUELUL GENERAŢIILOR

Aşa este apreciat faptul că în acelaşi timp federaţia bulgară a avut două selecţionate peste hotare: una în Cipru şi Grecia, alta în Indonezia, Noua Zeelandă şi Australia. Într-adevăr, în timp ce în prima, antrenorul Mladenov a folosit un buchet de tineri jucători, avînd însă în mijlocul lor şi cîţiva consacraţi ca **Bonev, Penev, Kolev, Vasilev şi Petkov,** în celălalt turneu a plecat un lot avînd osatura formată din jucători care în ultimul deceniu au făcut reale servicii fotbalului bulgar: **Iakimov, Gaganelov, Salamanov, Jecev, Mitkov, Dermendjev, Mihailov şi Jekov,** cîştigătorul „Ghetei de aur" — 1969 şi al „Ghetei de bronz" — 1970.

Unii susţin că acest turneu a fost perfectat ca o recompensă pentru aportul preţios adus de vechii internaţionali, deci un fel de adio...

### UN BOXER ÎNDRĂGOSTIT DE FOTBAL...

El se numeşte **Cemal Kamaci,** un pugilist turc profesionist, campion al Europei la categoria „uşoară". Kamaci este ahtiat după sportul cu balonul rotund, deşi păstrează una din cele mai neplăcute amintiri. Fotbalul a constituit una din pasiunile lui. Dar o fractură suferită la un picior l-a determinat să abandoneze acest sport şi cu timpul s-a dedicat exclusiv boxului. Nu lipseşte însă de la nici un meci de fotbal...

### CELEBRE LOVITURI DE ÎNCEPERE

În Scoţia au loc în această perioadă o mulţime de meciuri organizate pentru a marca împlinirea a 100 de ani de la înfiinţarea federaţiei. O să vă amintim că, spre exemplu, jocurile Glasgow Rangers-Ajax sau Scoţia — Anglia au făcut parte din acest program; ele nu au reprezentat prilejuri de bucurie pentru scoţieni, dar caracterul festiv nu l-au pierdut totuşi.

Printre alte momente sărbătoreşti, loviturile de începere au fost date de unii dintre cei mai vechi internaţionali ai fotbalului scoţian. Zecile de mii de spectatori de pe **„Ibrox Park"** din Glasgow au aplaudat cu toată căldura pe invitatul de onoare al jocului Glasgow **Rangers — Ajax. „Cine poate fi acest om cu alură viguroasă, cu mersul alert, care se îndreaptă spre minge şi o loveşte cu o vigoare remarcabilă?"** — se întreba unul dintre ziariştii francezi, prezent la citatul meci ca oaspete al clubului din Glasgow. El avea să afle cu surprindere că era **Andy Cunningham,** unul dintre cei mai renumiţi foşti internaţionali din **Scoţia,** în vîrstă de numai... 82 de ani. **„Acurateţea loviturii lui de începere a fost ireproşabilă!"** — adaugă confratele din Paris.

### TURNEUL PREŞEDINTELUI

Aţi mai avut ocazia să citiţi despre sezonul plin de frămîntări al fotbalului italian. Determinate mai cu seamă de o serie de arbitraje foarte slabe, dublate de acte de nesportivitate — ca cele de la Roma, Arezzo etc., multe voci au cerut măsuri energice şi demisii. N-a fost uitat nici numele preşedintelui federaţiei, Artemio Franchi, una dintre personalităţile fotbalului european, nu numai italian.

Dar acesta a primit cu mult calm şi seninătate toate atacurile şi a purces la o acţiune frontală de liniştire a spiritelor şi de prevenire a noi acte de indisciplină. Astfel, în afara organizării unor reuniuni speciale a arbitrilor (la Neapole, în ziua meciului Italia — Turcia) şi căpitanilor de echipă, însoţiţi de antrenorii lor, din Divizia A şi B, Artemio Franchi a efectuat un lung turneu pe la majoritatea cluburilor din prima sau a doua divizie; cu acest prilej, el s-a întîlnit cu conducerile acestora şi cu întregul lot de jucători. Miile de kilometri parcurşi cu automobilul, avionul sau trenul de preşedintele federaţiei italiene vor avea un efect? Rămîne de văzut!

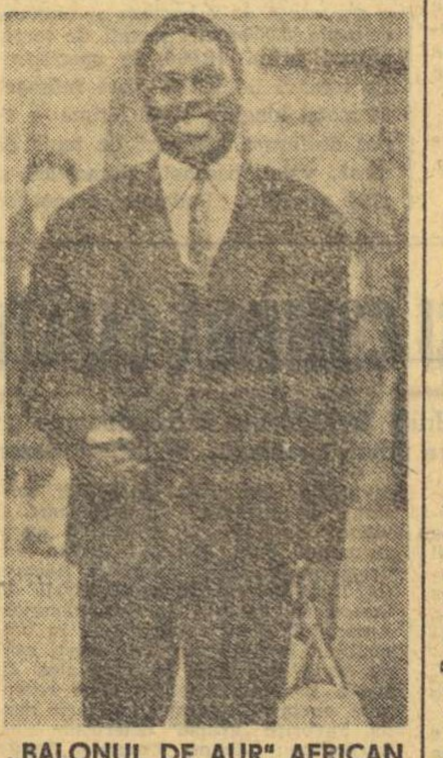

### „BALONUL DE AUR" AFRICAN

Paralel cu distincţia acordată anual celor mai buni fotbalişti europeni, pe bază de anchetă în rîndul ziariştilor, revista pariziană „FRANCE-FOOTBALL" atribuie un „Balon de aur" şi celui mai bun fotbalist al anului din Africa. În 1972, pe primul loc s-a clasat, totalizînd cel mai mare număr de voturi, jucătorul clubului **F. C. Hafia** din Conakry (Guineea), **Şerif Suleiman,** pe care vi-l prezentăm în fotografia de mai sus.

**Suleiman** (23 ani, 1,76 m şi 74 kg., necăsătorit, funcţionar administrativ) este un jucător complet: are viziunea jocului, sensul organizării, inteligent şi excelent şuteur, mai ales cu piciorul drept. De nenumărate ori internaţional, **Suleiman** a cunoscut mari satisfacţii în 1972. Titularul echipei Guineei şi-a văzut naţionala calificată pentru turneul final din cadrul Jocurilor Africane (Guineea a ocupat locul 2). În plus, clubul său a cucerit pentru prima dată „Cupa campionilor africani" inter-cluburi, ediţia 1972.

### ÎN AJUTORUL FOTBALULUI AFRICAN

F.I.F.A. îşi continuă acţiunile de sprijinire a fotbalului slab dezvoltat sau în curs de dezvoltare. Instructorul său oficial, Dettmar Cramer, va pleca anul acesta într-un lung... pelerinaj. Cramer va conduce diferite cursuri de antrenori şi va da lecţii practice de pregătire în şapte ţări africane. Cele mai importante cursuri vor fi organizate la Addis Abeba, Accra şi Cairo.

### SE CAUTĂ UN ANTRENOR FEDERAL

Echipa naţională a Irlandei se află înaintea unui dificil turneu pe ruta Moscova — Paris, pentru cele două jocuri-retur cu U.R.S.S. şi Franţa din preliminariile C.M. Turneul se anunţă cu atît mai dificil cu cît la ora actuală echipa nu are un antrenor. Tuchy, care deţinea această funcţie, a cerut să aibă mînă liberă, dar cum federaţia nu s-a grăbit să-i satisfacă doleanţa, s-a retras. Solicitat să-l înlocuiască, Thomas, antrenorul selecţionatei de tineret, a declinat oferta.

### REUNIUNEA INTERNAŢIONALILOR

Cu ocazia aniversării a 100 de ani de la înfiinţarea sa, federaţia scoţiană va organiza un banchet la care vor fi invitaţi toţi jucătorii care au participat la cel puţin 20 de meciuri ale echipei naţionale, precum şi toţi cei care au fost căpitanii ei, în total 40 de jucători. Cel mai în vîrstă dintre ei este Jimmy Brownley, un fost portar care a jucat în 1910. Brownley are acum 87 de ani!

### UN COMENTATOR APRECIAT

Cunoscutul fost internaţional turc, Can Bartu, popular şi spectatorilor noştri fiindcă a evoluat de multe ori în faţa lor cu reprezentativa Turciei sau cu echipa Fenerbahce, a devenit un apreciat comentator de fotbal al rubricilor de sport de la marile cotidiene din Istanbul.

# Unde mergem

**FOTBAL.** Meciuri amicale. Stadion Giuleşti, ora 11: Lotul reprezentativ de tineret (sub 21 de ani) — Rapid; stadion Progresul, ora 11: Progresul — Flacăra Moreni.

**ORIENTARE TURISTICĂ:** Pădurea Pustnicul, ora 8.30: „Cupa 16 Februarie", concurs organizat de Secţia Sport din Consiliul municipal al sindicatelor.

**POPICE.** Arena Voinţa, ora 8: Voinţa — Constructorul Galaţi; arena Laromet; ora 8: Laromet — Constructorul; arena Giuleşti, ora 8: Rapid — Flacăra Cîmpina (întîlniri din cadrul campionatului masculin Divizia A).

**RUGBY.** Stadion Constructorul, ora 10: Steaua — Sportul studenţesc; teren Tineretului, ora 10: Lotul A de juniori — Lotul B de juniori (partide din cadrul „Cupei de iarnă").

**ŞAH.** Sala Constructorul (Piaţa Palatului), ora 16: „Turneul maeştrilor" (runda a V-a).

**TENIS.** Sala Steaua, ora 8: Concursul republican de juniori şi junioare.

**VOLEI.** Sala Progresul, de la ora 8: Flacăra roşie — C.S.U. Galaţi (B f), I.T.B. — Voinţa Buzău (B f), Progresul — Univ. Craiova (A m); sala Giuleşti, de la ora 9: I.E.F.S. — Univ. Timişoara (A f), Rapid — Farul (A f), Electra — Viitorul Bacău (A m); sala Dinamo, ora 9: C.P.B. — Voinţa Constanţa (B f); ora 11.30: Medicina — Aurora (B m).

# PLENARA C.J.E.F.S. — CONSTANŢA

*(Urmare din pag 1)*

a scăzut din start auzind, cu acelaşi prilej, că pentru Olimpiada din 1972, Şc. sp. 1 Constanţa n-a avut planificat nici măcar un candidat pentru „cercurile olimpice" ale elevilor. Şcoala se va reorienta, începînd cu acest an, spre sporturile olimpice: atletism, volei, handbal — a spus directorul său — 8 sportivi urmînd a fi nominalizaţi pentru Montreal '76, printre aceştia fiind sprinterul Dumitrescu, handbaliştii Pînzaru şi Rus, voleibaliştii Ursu şi Eugenia Milenco. „Selecţia trebuie să devină ştiinţifică" — lansa ca cerinţă tov. Sorin Popescu, uitînd, însă, să spună că principala atribuţie în acest domeniu o are tocmai şcoala sportivă.

Vrem să credem că angajamentele luate în cadrul plenarei nu vor fi uitate pe parcursul noului ciclu olimpic care a început odată cu acest an. În acelaşi spirit a vorbit şi antrenorul de haltere Lisias Ionescu, arătînd că, pe baza celor 9 titluri naţionale de juniori obţinute în anul trecut (în ciuda unei săli improprii de antrenament) el este convins că cel puţin doi tineri halterofili dobrogeni vor reprezenta România la J.O. de la Montreal. Iar preşedintele Consiliului judeţean al organizaţiei de pionieri, Toma Mareş, recunoscînd autocritic că au făcut puţin pe linia recrutării copiilor pentru sportul de performanţă, propunea din nou (o mai făcuse şi acum doi ani...) găsirea unui sistem de depistare a elementelor talentate din mediul sătesc. Cui se adresează însă propunerea? Oare organul judeţean pionieresc nu s-a simţit angajat în acest sens cînd a făcut-o prima dată acum doi ani?

Chemarea lansată de C.J.E.F.S. Constanţa tuturor forurilor similare din ţară, pentru ridicarea activităţii sportive de masă şi de performanţă la cota exigenţelor actuale ale societăţii noastre — şi adoptată de plenară — trebuie să constituie un angajament real şi un stimulent la fapte, în primul rînd pentru organele cu atribuţii sportive din judeţul Constanţa. Această răspundere a şi fost subliniată în cuvîntul tov. Ion Iuga, secretar al Comitetului judeţean Constanţa al P.C.R.

În timp ce darea de seamă sublinia dezvoltarea activităţii sportive menite să contribuie la întărirea sănătăţii şi asigurarea unei odihne active, recreative (691 duminici cultural-sportive şi 1 525 acţiuni turistice în anul 1972), reprezentantul organului sindical local, Ştefan Cosmiade, arăta că doar 60% din asociaţiile sportive sindicale şi-au organizat campionate şi că nici 50% din planurile respective n-au fost realizate. Cîte posibilităţi rămîn, deci, nefolosite, cîte mii de oameni, vîrstnici şi tineri, departe de sport şi mişcare în aer liber pentru că formalismul înfloreşte pe alocuri, pentru că rolul acestor asociaţii este înţeles greşit. Şi chiar dacă legătura poate părea puţin forţată, am dedus din cuvîntul tov. Cosmiade balastul unei asemenea înţelegeri eronate. Dînsul se întreba în plenară de ce asociaţia sportivă „Portul" (una din cele mai mari din judeţ) trebuie să cheltuiască bani pentru echipa de fotbal juniori, dar nu spunea nimic despre formaţia de divizia C a aceleiaşi asociaţii, care înghite fonduri degeaba, eşuînd pe undeva, la periferia performanţei. Numai de la tinerii sportivi, legaţi sufleteşte de asociaţia unde au deprins tainele sportului se poate aştepta o performanţă pe măsura investiţiilor. Iar dacă formarea viitorilor fotbalişti a fost privită ca o treabă formală, ca o obligaţie dinafară, atunci e altă chestiune... Şi tot reprezentantul sindicatelor se întreba cum se poate concepe dezvoltarea handbalului în Constanţa doar cu două terenuri, la „Integrata" şi Şc. sp. 1, dar interpelat fiind, de la prezidiu, asupra iniţiativelor avute de organele sindicale pentru amenajarea unor terenuri simple, vorbitorul n-a putut oferi nimic concret. Or — după cum a subliniat preşedintele C.N.E.F.S., Anghel Alexe, în cuvîntul său — numai asemenea amenajări, unde cetăţenii îşi pot întreţine sănătatea în orele lor libere, constituie baza reală a sportului de masă. Nu rezultatele unei echipe de fotbal din „C"!

În sportul şcolar, activitatea de masă stă mult mai bine; aşa rezultă din cifra oferită: peste 80% din totalul elevilor sînt cuprinşi într-o asemenea activitate. După cum s-a şi sugerat în plenară, o asemenea realizare ar merita să stea la baza unui schimb de experienţă. Dar cine o fi concurat la atragerea copiilor spre sport, dacă, aşa cum arăta tov. secretar Ion Iuga, „prea multe cadre didactice de specialitate iau banii statului degeaba"? Inspectoratului şcolar judeţean şi celor 217 profesori de educaţie fizică le-ar mai rămîne la dispoziţie 20% din totalul elevilor. Cam puţin, nu?

Nu cu mult înaintea plenarei C.J.E.F.S., conferinţa judeţeană de partid a făcut bilanţul realizărilor obţinute de oamenii muncii în toate domeniile vieţii economice şi sociale ale judeţului Constanţa şi a stabilit, cu realism şi clarviziune, sarcinile perioadei următoare, pentru îndeplinirea cincinalului în patru ani şi jumătate, pentru ridicarea pe un plan superior a tuturor domeniilor vieţii sociale. Educaţia fizică şi sportul constănţean trebuie să se înscrie şi ele în acest ritm dinamic. În acest spirit de muncă exigentă, chemarea lansată organelor de resort din întreaga ţară fiind un angajament de onoare şi, totodată, o bază de plecare.

FABRICA DE CALCULATOARE ELECTRONICE

Bucureşti, Str. Ing. George Constantinescu nr. 2,
Sector II, platforma Pipera

ANGAJEAZĂ:

- Ingineri şi tehnicieni electronişti, automatişti calculatorişti sau electrotehnici
- Ingineri sau tehnicieni acoperiri galvanice
- Maiştri acoperiri galvanice
- Lăcătuşi mecanici montatori
- Lăcătuşi mecanici ajustori
- Sculeri S.D.V.
- Electronişti categ. 5—6
- Muncitori galvanizatori
- Muncitori instalatori tehnico-sanitarişti, compresorişti şi caloriferişti

Informaţii suplimentare la telefon 33.67.60, int. 148. Mijloace de transport: autobuzele 101 şi 106, tramvai 16 la capăt.

OFICIUL DE TURISM BUCUREŞTI, PRIN FILIALELE SALE DIN B-DUL REPUBLICII NR. 4 şi 68, VĂ OFERĂ ÎN ACEST SEZON TURISTIC DEOSEBIT DE FAVORABIL PENTRU ODIHNĂ, RECREERE ŞI PENTRU PRACTICAREA SPORTURILOR DE IARNĂ, LOCURI ÎN CONDIŢII AVANTAJOASE ÎN STAŢIUNILE: SINAIA, BUŞTENI, PREDEAL, TUŞNAD ŞI BORSEC.

PENTRU TRATAMENT SE POT OBŢINE LOCURI LA: VATRA DORNEI, HERCULANE, CĂCIULATA, SLANIC-MOLDOVA ŞI EFORIE NORD (unde sînt amenajate piscine cu apă de mare încălzită).

ÎN STAŢIUNI, SE OFERĂ CONDIŢII EXCELENTE DE CAZARE ŞI MASĂ.

REDUCERE 50% PE C.F.R.